No. 12038 Shanghai Saturday 26 March 1938 THE EASTERN TIMES Published every morning including Sunday

時報

中華民國念柒年三月念六日星期六

今天本報壹張半售國幣三分四厘

第一萬二千零三十八號

內政部登記證警字第三五三號

中華郵政特准掛號認為新聞紙類（[illegible]）

時報廣告刊例

上封面	每次二百四十三元（計一百〇四字高）
下封面	每次二百八十元（計一百〇四字高）
報名下	每次念六元（計三十一字高二十六字闊）
封面	每行一元八角（計一百〇四字高二行起碼）
特長	每行九角（計五十二字高二行起碼）
特短	每行六角（計三十四字高三行起碼）
分類	每行三角（計十七字高四行起碼）
紅標（以下半版）	長行每行三元（計一百〇四字高二行起碼）
	特長每行一元九角（計五十二字高三行起碼）
題下	特短每行一元（計三十四字高三行起碼）
下（版邊）	短行每行五角（計十六字高四行起碼）

（計算）（行數）以本報五號字[illegible]

總館上海福州路五一四號 電話 九七一三三・三

分館上海漢口路三〇二號 電報掛號 二五一四

大公醫院開幕啟事

本院謹定於本月念八日起正式開幕收治病人，諸凡內科、小兒科、外科、尿道科、產科、婦人科、耳鼻喉科、愛克司光科、物理治療科等，均聘有專門醫師分任診務，病房設有五等，住院費每日十二元、八元、四元、二元、一元，門診上午九時至十二時，診金六角，下午二時至五時，診金七角，出診下午三時至六時，診金一元，特診二元。

院長顧毓琦 副院長兪達夫 醫務長孫星若

（二）平民產科部「出院接產」祇收接生費五元，針藥佈種牛痘注射防疫針等一概免費，星期日照常應診。出院接產醫師二十元，助產士十元，病車每次取費三元。另設（一）施診部每日上午八時至十時祇取號金一角。等費一概在內「住院接產」祇收住院費每日一元，接生等費概不收取。（三）經濟戒煙部，祇收極廉之藥費，印有簡章。日起先行開診，佈置完善後再當柬邀指教。

院址靜安寺路戈登路一號 電話三〇七〇〇

大同行 鳳祥和記銀樓 擇於國曆四月一日大開張

本樓向設南市歷史悠久，遐邇馳名，現遷新址於北市三馬路石路口朝東四開間三層大厦繼續營業，屆時謹希各界惠臨賜顧並請參觀，毋任歡迎。

電話九三〇〇三

金烯民律師受任朱生昌營造廠常年法律顧問通告

本律師茲受任朱生昌營造廠主朱文[illegible]君常年法律顧問，嗣後如有侵害其營業信譽財產等一切法益者，本律師當依法保障之，特此通告。

事務所[illegible]路二〇一弄四八號 電話八一〇六九號

松江全大典啓事

松城自去歲十月念九日大蟲作後，本典[illegible]

上海東方飯店股份有限公司召集股東常會通告

本公司[illegible]

上海中國國貨股份有限公司召集第五屆股東常會通告

本公司定於三月念七日（星期日）下午二時假[illegible]

董監會啓

江蘇上海第一特區地方法院公告

[illegible]

中一信託股份有限公司召集第三屆股東常會通告

本公司第三屆股東常會經本會決議定於民國念七年三月念七日下午一時在上海北京路二七〇號本公司舉行，務請各股東於會期前五日內攜帶股票至本公司股務處驗取入場劵，選舉票以憑屆時蒞會，再本公司股票在會期前一月內（三月一日起至會終日止）停止過戶，除函達外，特此通告。

董事會啓

今日上海賽馬

下午一點一刻起 共賽十一次

上海跑馬總會啓

上海國際電台啓事

[illegible]

上海國際電台啓

英商神愛輪船本月廿六日結關 廿七日上午直放福州

船泊浦東隆茂棧碼頭，自即日起發售客票及接洽裝貨事宜，接洽處四川路三三號企業銀行二樓二〇七號

怡隆輪船行啓 電話一四五三五號

海福輪船 三月念六日結關 三月廿七日早晨六時 直放溫州

船泊金利源碼頭，售票裝貨請至二洋涇橋四川路三十三號企業大樓樓下六號接洽，電話一五二五三

德商禮和洋行船務部啓

美商大來快輪 三月廿七日上午七時開往 常熟 隆沙兼常 新生港 滸浦 白茆口

艙位舒服，行駛快速，招待週到，凡乘過本輪者，無不讚揚。各客商及裝運貨物之客商概不取費，水脚克己，船泊五馬路外灘三號碼頭，搭客裝貨請向愛多亞路浦東銀行四樓四二號接洽，電話一九〇二九

同興航業公司啓

業賽輪船 三月廿六日結關 廿七日上午六時 直放溫州

即日起在公館馬路卅五號發售船票及接洽裝貨事宜，船泊金利源碼頭

電話 八〇九八〇 八二一七二

美商華洋航業公司業輪部啓

新出 明張君度蘇臺十景

是册每一景有一題詠，神采俊秀，至堪寶貴，案頭展閱，令人神往，為畫中冩景之上品也。一册定價一元四角

上海望平街 南京太平街 有正書局啓

法眾院通過戰時總動員法

在緊急時得徵集人力物力輔助國家 得以一命令實行戰鬥力與工業動員

◎巴黎廿四日哈瓦斯社電　「戰時國家組織法案」、頃已由衆議院以五九二票、全場一致、予以通過、其要點計有四項、㈠設立特種軍事委員會、對於海陸空三軍軍事行動、享有最高軍令權、㈡海陸空三軍最高當局、得以分別自由指揮作戰、特關於最高指揮調整事宜、得由特種軍事委員會、呈請政府、發表命令、予以規定、㈢國會議員年齡未滿四十歲者、均有入伍之義務、㈣法國人民、年在十八歲以上者、均應與軍隊合作、擔任防空工作、國防總長達拉第、曾於事前向衆議院發表演說、解釋此項法案、略謂、「政府當局、對於一般軍事行動、自應與軍事當局、同負其責、查國防事務集於一人之手、俾對於軍備計畫、暨海陸空三軍一般規則、負責加以調整、此在承平時代、固屬必要之舉、但在戰時、海陸空三軍指揮事宜、實難由一人單獨負責、又法國軍事問題、性質特別複雜、海軍與空軍行動、因之必須在某種程度內、享有自由權而後可以應付裕如、質言之、「吾人一方面必須保障本國與北非洲屬地、不受侵犯、另一方面、亦須維護海外屬地與地中海交通安全、前此大戰、固以歐洲為主要戰場、但下次大戰、萬一爆發、則必須在多方面同時加以應付而後可、因之吾人決不能任命總司令員、負責指揮各處前線之戰事、此外、在開戰後最初數星期之內、吾人不能期望他國、即能出兵相助、因之法國海陸空三軍當局、必須有自由行事之權、俾得迅赴戎機、舉例以明之、法屬北菲洲若果遭遇攻擊、則法國地中海艦隊司令或即成為法國海軍最高領袖、以資應付、亦未可必」云、

◎巴黎二十五日路透社電　昨日衆院經長時之辯論後、一致通過戰時全國動員議案、案中規定、凡在緊急時、得徵用各物各人、以輔助國家並得以一命令實行戰鬥力與工業之動員

◎　◎　◎　◎

日拒供給造艦程序

英將採用梯形條文

法視蘇聯態度爲轉移

◎倫敦二十五日路透社電　據路透社外交訪員之意見、現有理由可信如日本拒不供給其造艦程序之詳情、則英國亦將步美國後塵採用倫敦海軍條約之梯形條文、按此條約、在採用梯形條文後、須隔三個月始可建造新艦、故英美新主力艦之實在噸數、大約須俟三個月期滿時、英美兩國協商後方能決定、法國目前不亟欲起造更大戰艦、惟其最後態度將隨德蘇態度爲轉移、蘇聯態度至關重要、蓋若莫斯科決定增加其主力艦之噸數、以供遠東海上之用、則德國或將覺有建造較大軍艦之必要、至是則法國主力艦之噸數亦必增高矣、

◎華盛頓二十四日美聯社電、日本海軍總參謀部野田清少將曾稱、文生法案下之美國海軍、乃以日本爲其目的、關於此點、此間高級海軍官員今日已予否認、並引最近衆議院海軍事務委員會之陳述爲證、蓋海軍作戰主任李海大將曾謂、如美國欲攻擊日本、必需有三倍於目前之海軍方可、該項海軍官員並指稱、在國會討論文生法案期間、已有實質上的證據、以表示美國所以擴充海軍、殆因各國競行擴軍及歐亞南洲之不安局勢之故、而不得不謀兩海岸防禦之平衡、據權威方面指稱、日本距美國海外海軍根據地如珍珠港・夏威夷有五千英里、依原理而言、艦隊進攻、殊不能遠離其根據地至二千五百英里以上、且自從歐戰以後、所謂獨裁國家、企圖侵入拉丁美國、故凡論美國海軍政策者、詳認爲目前對於太平洋沿岸問題、應多加注重、

捷克國內斯羅伐克人

亦要求自治

◎捷克京城二十五日哈瓦斯社電、斯洛伐克族人民黨、日昨決定與日耳曼暨匈牙利少數民族合作、以便擴大聯合陣線之後、半官機關「塞特加」通信社頃發出消息、加以評論云、政界人士對於該黨此其所爲、咸以毫無價值之策略目之、緣反對派各黨在衆議院所佔有之議席、並不因而有所增加、而政府對於各少數民族所推行之政策、亦當一仍舊貫、緣國務總理霍德柴即係斯洛伐克人、平時固深得斯洛伐克族政府派各黨之贊助云、

分類廣告

▲遺失▼

遺失聲明 [illegible]

遺失聲明 [illegible]

遺失聲明 [illegible]

遺失提單作廢 [illegible]

遺失聲明 [illegible]

遺失聲明 [illegible]

遺失聲明 [illegible]

遺失圖章聲明 [illegible]

遺失聲明 [illegible]

失滅存款聲明 [illegible]

聲明作廢 [illegible]

遺失聲明 [illegible]

遺失聲明 [illegible]

失威存欵單據聲明 [illegible]

遺失聲明 [illegible]

遺失聲明 [illegible]

遺失聲明 [illegible]

遺失聲明 [illegible]

遺失聲明 [illegible]

遺失聲明 [illegible]

存單及圖章聲明 [illegible]

遺失聲明 [illegible]

遺失聲明 [illegible]

遺失聲明 [illegible]

遺失聲明 [illegible]

遺失聲明 [illegible]

遺失聲明 [illegible]

遺失鑰匙聲明 [illegible]

遺失聲明 [illegible]

遺失聲明 [illegible]

遺失聲明 [illegible]

圖章遺失聲明 [illegible]

遺失單據聲明 [illegible]

遺失聲明 [illegible]

遺失聲明 [illegible]

遺失聲明 [illegible]

遺失聲明 [illegible]

葉壽記遺失聲明 [illegible]

遺失聲明 [illegible]

遺失存摺聲明 [illegible]

遺失聲明 [illegible]

遺失圖章聲明作廢 [illegible]

遺失聲明 [illegible]

遺失圖章聲明 [illegible]

遺失單據聲明 [illegible]

遺失聲明 [illegible]

失滅圖章聲明 [illegible]

遺失聲明 [illegible]

遺失存摺聲明 [illegible]

遺失聲明 [illegible]

遺失聲明 [illegible]

遺失聲明 [illegible]

失滅圖章聲明 [illegible]

失滅圖章聲明 [illegible]

聲明遺失 [illegible]

遺失圖章聲明 [illegible]

遺失圖章聲明 [illegible]

失滅存欵單據及圖章聲明 [illegible]

▲拍賣▼

瑞和洋行

禮拜六拍賣 [illegible]

禮拜一拍賣

任宅 [illegible]

禮拜六拍賣

無線電 紅木 鋼琴 MOUTRIE [illegible]

魯意師摩洋行

始創自同治十三年即英一千八百七十四年

▲聲明▼

存單作廢聲明 [illegible]

▲徵求▼

[illegible]

▲出租▼

廠基及料房出租 [illegible]

▲雜項▼

平等閣筆記

每册八角 毛邊紙每部一元

上海望平街有正書局啓

江蘇上海第一特區地方法院公告 第九八四八號

（聲請執管李文德遺產）

徵婚 [illegible]

[illegible]

我陸空聯合掃北戰場

◎漢口二十五日電、二十五日上午、我機□□架、分三路出動、飛往津浦平漢兩方面日軍重要據點施行轟炸、其飛往臨城之一路、達到目的地後、即在日軍陣地上空猛烈投彈轟炸、將日軍陣地摧毀並在嶧縣上空與日機二十架遭遇、即發生激烈之空戰、我空軍奮勇、將日機包圍、集中火力攻擊、並有五架命中、其飛往焦作之一路、當飛至車站時、發現日軍指揮車一列、車上懸有日旗甚多、並有日高級軍官多員在站台行動、正欲升火待發、立即投彈轟炸、其飛往封邱之一路、當我機到達封邱附近時、發現日汽車縱橫、正在進行中、除投彈轟炸外、並用機鎗掃射、我機於達成任務後、均安全返防、

一◎鄭州二十五日電、據報一、我機九架、二十五日晨飛封邱轟炸、又八架飛黃河北岸轟炸日軍、損失情形未明、同時我機十四架、飛經商邱上空時、遭遇日機十九架、正在商邱盤旋轟炸、投彈六枚、我機當即包圍發生激烈空戰、事後調查、商邱附近馬樓馬莊杏橋等地、均有一架降落、又據集亦降四架、因機身焚毀、係何方者、正在調查中、我機八架、二十五日晨十時許、由黃河北岸經鄭飛返、民衆均鼓掌歡呼、

徐州南門外[illegible]、碑爲明萬曆兵備石夢政與齊所書

南昌 二十五日電、二十五日晨十一時許、皖贛邊境發現日機二十架、有襲贛企圖、我當嚴加戒備、日機未敢來犯、其中有日機五架、竄至星子附近投彈四十餘枚、毀屋甚多、另一部日機在潯窺察後、即向鄂竄去、

安慶 二十五日電、日機九架、二十五日午四次飛經本市上空、末次在城東郊投五彈、我無損失、

石鼓 香港二十五日電、二十五日晨八時許、日機一架、飛竇太公路偵察、在石鼓投兩彈、

我破壞濟兗支路 向界河滕縣挺進
正面李宗仁湯恩伯等統率 中央精銳總攻

◎漢口二十五日路透社電 李宗仁將軍統率、昨晨對運河北鐵路一帶日軍陣線取總攻勢、湯恩伯將軍所統之中央精銳、與孫連仲將軍之部衆、前曾戰於良鄉與娘子關者、亦參加是役、魯省東南之日軍現正向臨沂猛烈反攻、由張自忠・龐炳勳二將軍部衆抵禦之、日軍現分三路向徐州進逼、一路由嶧縣南進、一路進攻台兒莊、一路向臨沂前進、已渡沂河、佔據劉家埠、（譯音）新編之中國砲隊、現陸續開抵津浦鐵路前線、以助防守、曹縣二十五日電、盤據濟寧嘉祥附近日軍不下三千餘、兗州不足千餘、我□師及□旅二十四日夜襲擊兗州、濟兗支路均經破壞、我□師□旅已向大汶口方面挺進、又我□□□支隊二十四日晚一部佔領石牆附近山地、以主力向界河滕縣挺進中、嘉祥及趙王河正面正在激戰、

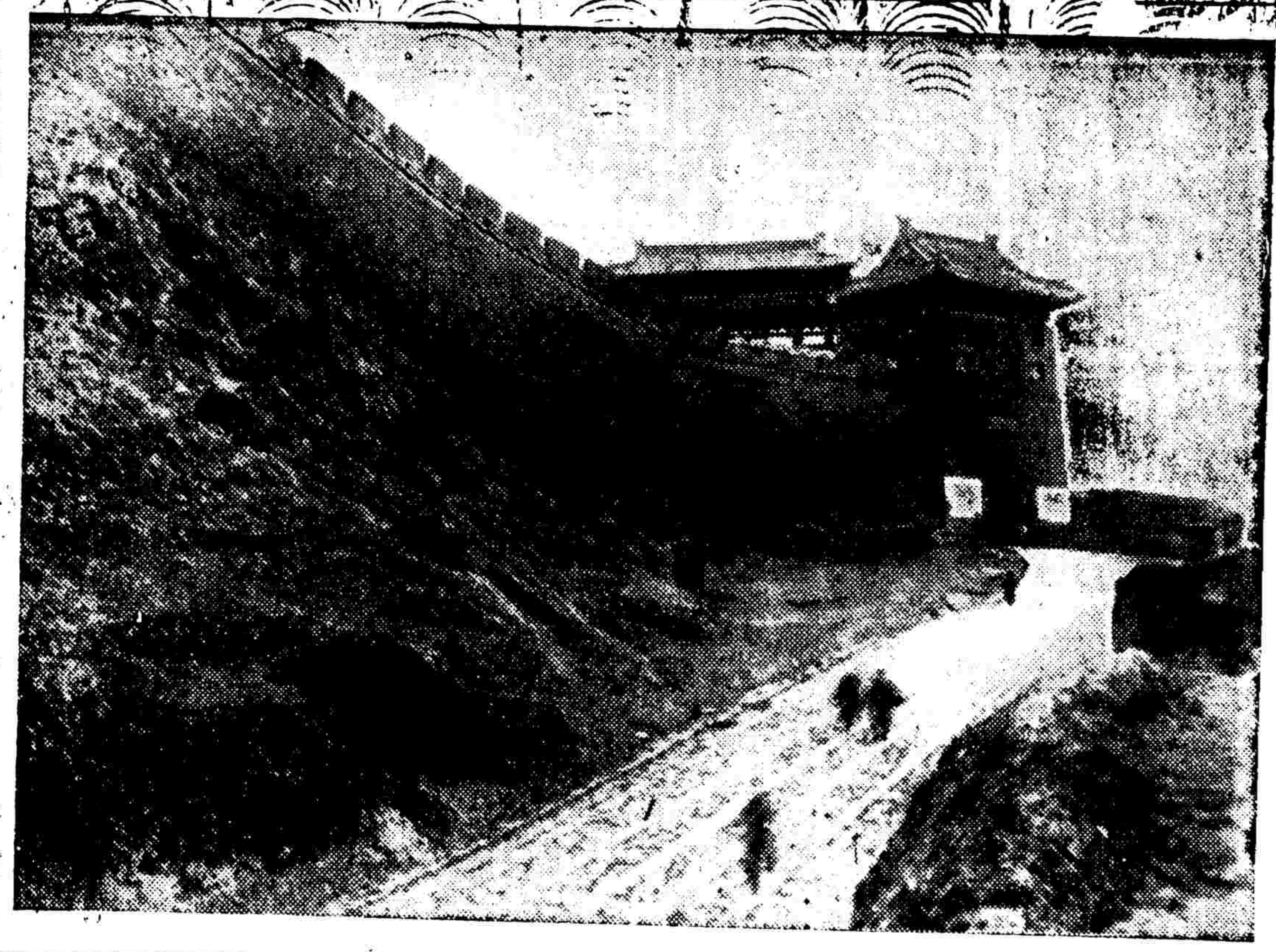

潼關之雄姿（帽鄉女士攝）

臨棗支線肉搏

漢口廿五日快訊社電、據此間華方所得消息、津浦北段臨棗支線嶧縣之日軍、廿四日晨在飛機大炮掩護之下、再度猛犯台兒莊北之華軍陣地、華軍待其迫近、即以機關槍猛烈掃射、並大投手溜彈、旋即躍出戰壕、與之肉搏、迄廿四日晚、仍在激戰中、日軍因在運河北面及臨沂方面已受阻多日、現以全力猛犯台兒莊、企圖奪取該處、然後由此夾攻徐州、並威脅臨沂方面華軍之背、

打通企圖粉碎

漢口廿五日快訊社電、華軍在津浦北段實施之大迂迴戰策、據此間所接最後消息、華軍右翼龐炳勳等部、日軍奮勇衝擊之結果、不但將南犯之日軍擊退、左翼曹福林等部亦獲有顯著進展、其先頭部隊、現正與日軍激戰中、此間中國軍事當局、對戰局極樂觀、既爲華軍必能打破日軍打通津浦路之企圖、

臨沂二次會戰

漢口廿四日美聯社電、據今日中國軍事機關方面消息、自星期二日日軍在臨沂一區城增加援軍四千後、臨沂方面第二次大會戰又行展開矣、現該處中日兩軍正在肉搏戰之進行中、津浦正面韓莊方面因大雨如注、並無激戰、

嶧縣準備巷戰

◎漢口二十五日路透社電、昨日蔣委員長司令部接李宗仁將軍來電稱、日軍現集中嶧縣、華軍現正向該縣進攻、聞日軍已縱火焚燬城內房屋、準備巷戰、自湯恩伯將軍率中央精銳到後、徐州北面鐵路一帶運河南岸韓莊北部華軍防務、皆見鞏固、近兩週內川軍在鐵路一帶奮勇作戰、死傷頗衆、現已退後休息、並事補充、故第一道防線已由湯恩伯將軍所統各師接防云、

程潛談各線戰況 採獵獸式
臨沂爲值得紀念之一役

◎鄭州二十五日電、記者在前方謁程潛總司令、叩以津浦・平漢・晉南・最近戰況、及日軍目前策略、承彼表談話如下、程氏首謂津浦北段我軍、二十四日開始全面反攻、嶧縣棗莊戰事、尤爲激烈、津浦南北段、日軍共有兩師團、企圖急佔徐州、打通津浦、八十餘日以來、經我軍浴血抗戰、使彼終難得逞、最近北段戰事轉劇後、臨沂一役、爲我抗戰史上值得紀念之一頁、繼談我軍已採取獵獸式、亦即所謂游擊戰術、日軍盤據之處、仍爲鐵路公路沿線各據點、其他地方、均在我手、兩週來我軍發動廣大之游擊戰爭、策應夾擊、日軍鑒於津浦北段戰事緊張、企圖東移增援、因受我豫北晉南兩地大軍之牽掣、故連日以來、僅抽調萬餘、向東開動、我沿河防務鞏固、日軍更無渡河可能、平漢日軍、原有四萬餘、晉省在八萬以上、企圖挾其銳利之武器、先將豫北肅清、然後包圍晉南、擬效法歐戰時海軍對帝俄在「但能堡」一役、獲得迅速之勝利、並聲明於二月底或三月初將我豫北晉南十萬大軍、各個擊破、迫我退過黃河、完成日佔領華北五省計畫、日軍雖有精銳之武器、因地勢關係、殊難伸展、最近日軍後方、我各部游擊隊異常活躍、同時我生力軍復相繼渡河夾擊、

微山湖西增防

漢口廿五日快訊社電、津浦北段正面之中日軍、今日仍在韓莊台兒莊之線、隔運河相持中、昨逆犯台兒莊之日軍、經華軍奮勇迎擊後已後退、華軍現正鞏固微山湖西岸之防務、並增加援軍、因日軍有以主力由臨城偸渡微山湖、襲擊歸德、切斷隴海路之企圖、

蘇蘇作聲
黑人牙膏
比衆不同
以熱帶液體深齒植物素製成能白齒殺菌除口臭

「北平臨時政府」與「華中組織」的關係
雙方代表商妥一星期內可實現
北平外商仍拒用新鈔

◎北平廿四日美聯社電、「臨時政府」負責發言人今日對美聯社記者言、某某數種計劃如能實現、則「聯合準備銀行」即能開始出售外匯、據稱、華人銀行所認之股、已有多家繳出、又謂、「華中組織」大約可於一星期內成立、同時「臨時政府」或將添設外交部與財政部、據該發言人稱、設我人之計劃如能實現、則在最近將來、我人不難出售外匯、惟對於計劃之內容、則該發言人聲稱、不便有所宣露、記者叩以「臨時政府」管理或限制外匯之辦法、是否將步日本及「滿洲」之後塵、該發言人言、此事尚在考慮中、但辦法現在並未確定、又謂外人華人銀行不願與「聯合準備銀行」合作、並不可靠、事實上認股各行、繳款者已不在少數、中・交兩行之華北分行行長雖各離此南下、但其行動、並不在規避參加「聯合準備銀行」之責任、乃在與總行商量辦法、記者叩以「華中新組織」之問題、該發言人稱、「華中新組織」在最近期間

或將成立 在過去數日中華中代表在此與我等雖時時商量各問題、惟關於新組織之具體計劃、予不便加以宣佈」、但「臨時政府」與「華中新組織」間之關係、證以此雙方代表之來此、可見雙方已臻於良好之地位、又謂「華中新組織」之成立、不致影響「臨時政府」之地位、記者又叩以外傳「臨時政府」行將改組、是否可靠、該發言人答稱、截至現在爲止、尚無此種擬議、亦無任命「臨時政府」主席及添設外交部或財政部之說、唯必要時或將添設財政部、關於稅則有無變更之問題、該發言人稱、「臨時政府」目前不以爲稅則更有修正之必要、又謂政府現並不依靠關稅、政府目前之收入、以鹽稅與統稅爲主、

◎北平二十五日路透社電、據華方消息、華北日戍軍經濟顧問平生釟三郎與王克敏談判、設立中日經濟聯合會事、漸近滿意之結局、王將爲會長、而以平生釟三郎副之、該經濟顧問將赴張家口大同綏遠太原濟南視察、然後返平、於是該會即可成立、其目的在從事華北之經濟發展云、

◎北平二十五日同盟社電、中國「臨時政府」現決定於四月上旬、除現有行政委員會中行政・治安・教育・法制・賑災五部之外、增設內政・實業兩部、日華經濟協會將於二十六日正式成立、至內政・實業兩部之人選尚未決定、

合併問題

（滬訊）「華中政府」一度有於本月十六日成立說、終未實現、旋又傳展期至廿三日、亦成泡影、其所以一再延期者、聞以「華中政府」「華北臨時政府」合併問題未得解決、玆據所獲消息、此問題業已解決、故又傳即將實現云、另息、日前被派北上之任援道、已經青島返滬、又聞梁鴻志・溫宗堯・陳群・陳錦諸人、已準備赴京任職云、

拒用新鈔

◎北平二十五日路透社電、此間之國幣困難、將令外人之貿易完全停頓、「聯合準備銀行」現不出售外匯、該銀行雖向日本銀行團告貸日金一萬萬元、外商銀行大都奉總行命令、祇能就購進外匯之數出售外匯、而購進者爲數甚微、外商油公司現均須能購得外匯後、方允售貨、以充零星貨物之付款、而「臨時政府」則在各報大登廣告、謂其紙幣極有信用、勸人民收用、一面並命警察挨戶勸告、正不知其能否生效也、

◎北平廿四日美聯社電、此間今日消息、凡持中國銀行及交通銀行之紙幣往兌換者、每千元可得「聯合準備銀行」之酬賞十元、持河北各銀行之紙幣往兌換者、每千元可得賞金四元、

錢江北岸 我攻海寧
掩護登陸我一度進海鹽

◎桐廬二十五日電、我軍在錢塘北岸某師昨日傍晚曾運用迂迴戰術、復由海鹽一路誘日軍北進、一路由東郊抄襲日陣側背我遂攻進海鹽、接應江南我軍北渡、一夜中已有大部安全由海鹽登陸、開往某處、今晨日增援千五百人及裝甲汽車六輛、駛至海鹽、我軍以任務既成、無戀守此死城之必要、遂復安全退出海鹽、轉與某師友軍逐攻海寧、下午仍在激戰中、現滬杭鐵路日已屯紮重兵、防我破壞、每一華里設哨兵四十名、並修築臨平附近被我炸毀之一五五一五六兩號鐵橋、◎繁昌二十四日電、東戰場日軍自二十日起、已移動宜城廣德間之孫家埠、至灣沚白馮山竹絲港石桅鎮三山鎮一帶日兵、不上兩千、老山竹山日兵、確已撤去、惟白馬山有砲數門、我溧陽溧水之游擊隊、一部已深夜向羊湖後方開去、近三日前方沉寂、

侵入如皋日軍 趨向海安
長江下游海軍活動

◎漢口廿五日路透電、蘇北日軍已於二十日佔據如皋、現正向如皋西北之海安進發、南京區域內之日軍、聞已向蘇北移動、參加該處戰事志在由東南威脅徐州、◎漢口廿四日美聯電、中國軍事當局承認日軍大隊在通州登岸後、現已佔領通州以北之如皋、同時長江下游之日本海軍、因豐田少將之前來檢閱、亦大見活動、皖南華軍游擊隊破壞宣城蕪沚公路橋梁十三座、並狙擊日軍一支隊、（滬訊）據日本發言人前（二十四日）晚宣稱、關於江北方面之軍事、日軍在南通州之登陸部隊、已經東台而抵安豐鎮、該發言人又稱、「揚子江北岸之海門巳於星期三爲日軍佔領、◎正陽關二十五日電、安慶電話日艦三艘、二十三日上駛至老洲頭向我大通砲擊、經我還擊後、旋即退至六百丈地方、又向南岸開炮、經我還擊後、於下午向下游退去、

臨淮關方面 遭遇戰

◎正陽關二十五日電、近日我某部向臨淮關方面積極推進、並已與日接觸、發生遭遇戰、◎正陽關二十五日電、定遠城內日軍約四五百人、染病者百餘人、日因我數度夜襲、並時加包圍、恐我衝入、現將城內街道埋設地雷、同時將所有房屋逐戶打通、

北平日僑將達萬人

◎北平二十五日路透社電、據日領署警務科發表統計、至本月抄北平日僑之數、將達萬人、按二月抄爲七千四百二十五人、現每日新到者、平均有五十人之多、

中央通令川省 注意落機

重慶二十五日路透社電、中央政府通令四川全省農民、凡日飛機被迫降落、或飛機員持降落傘登地、當急報告最近之警署、或軍事當局、並守視該飛機與飛機員、不得容其修機、或容飛機員逃逸、文中又警誡人民、對於日俘虜不得加以淨體上之損害、

河北僅有兩縣安全

◎北平二十五日美聯社電、今日天津庸報在報告縣長會議、商討恢復安全秩序稱、河北一百餘縣、惟有兩縣安全、目下可以從事農業、目下之各縣縣長會議、以公安部部長齊燮元氏爲主席、據齊氏表示、欲達安全從事春耕之目的、尚有許多問題必須先決、現在華北區域、十分之九、成澤國、

英兵六百餘 由港開滬

◎香港二十五日路透社電、英運兵艦索末賽特夏號今日載西福賓高地兵六百二十九人由此開往上海、二十八日可抵埠、此兵乃代王家聯隊者、王家聯隊擬於二十九日乘該艦由上海赴新加坡、該聯隊駐於上海已約十七月矣、

眼光學專科張秉輝

陳家施售 筋骨痛膏
本埠同孚路永利坊十三號陳氏家藏瘋濕膏、治一切筋骨腰腿疼痛手足麻木半身不遂跌打損傷、心胃氣痛等症貼之神效異常、每價四角加料一元貧苦不計

德國如果進攻捷克 英國態度如何？

英國會評首相宣言謂可于言外見之 法政界極滿意謂英法戰時合作無疑

◎倫敦廿五日哈瓦斯社電、張伯倫首相昨在下議院發表宣言之後、國會人士頃加以評論云、關於捷克國問題首相雖避不接受何項約束、但他日德國若果進攻捷克、則英國態度如何、已可於言外見之、此外、關於義大利一段、張伯倫首相措詞、較爲友好、此與對待德國者頗有不同、至保守黨極端派領袖邱吉爾所發表之演說、與其謂爲抨擊政府、毋寧謂爲贊諸國人團結一致、其所努力說明者、乃關於捷克問題、英國既負有「法理的義務」、首相亦已默認之、局若公開表明立場之爲愈、此在某某議員則爲之辭曰、張伯倫首相所說明者、乃目今之政策、此中大有分際存焉云、

◎巴黎二十四日哈瓦斯社電、英國首相張伯倫、在該國下議院發表宣言之後、法國政界人士、咸皆極感滿意、對於張氏措詞率直、尤多加以稱道、關於張氏聲明英國未便在法律上、預先接受何項約束一層、一般人以爲、此乃英國傳統的態度使然、則以關於對付侵略行動一事、英國素來反對接受何項機械性質之義務故也、此外、關於首相所謂「凡事關和戰問題者、吾人所担負之義務、並不僅以法律的義務爲限」一語、此間各[illegible]家咸加以評論、以爲觀於張伯倫此項表示、他日發生戰事時、英國當與法國合作、已無可疑矣、

反對派 嚴厲批評

◎倫敦廿五日路透社電、昨晚英相張伯倫在下院所發表之重要言論、其要旨爲下述三點、㈠英國不能担保捷克之獨立、㈡英國拒絕蘇聯所發參加會議討論德國在奧行動之請書、㈢英國加緊軍備程序、反對派工黨與自由黨、對此言論皆有嚴厲之批評、工黨領袖阿特里與自由黨領袖辛克萊咸表示不滿、辛克萊之言曰、吾人現已在阿比西尼亞・中國・但澤・西班牙與奧地利等處目覩違反條約與諾言而施用武力之舉動矣、苟對於希特勒與墨索里尼仍不加以制裁、則吾人自己不久亦將在犧牲者之列、吾人今日對於捷克之獨立、至少與一九一四年對於塞國之獨立有同樣注意之理由、希特勒與墨索里尼視英國爲落伍者而無決斷、政府雖欲避免戰爭、但實則趨向戰爭、今所需者爲㈠成立嚮愛和平的列强之互助制度、㈡對德義兩國提出一種建議、如德義依允縮減軍備而將所有爭點提交第三者裁判、則吾人願成立國際委員會以考慮如殖民地問題等事件云、阿特里發言指政府不了解時局之嚴重、與積極行動之需要、財相西門後起立致詞、結束辯論、謂英國政策爲不問代價、務使國家堅强、俾使國家安全、此乃和平之最好担保、英國不作威脅舉動、但將表示其全國之決心、因自由人民之決心、最能使人感動也、此種政策有賴於各方面之援助與合作、政府鑒於當前之危險、深信國人必能予以好意與襄助云、

德人士失望

◎柏林二十五日哈瓦斯社電、英國張伯倫首相、昨在該國下議院發表之演說、此間人士原已盼待甚久、迨聞悉之後、則又大爲失望、政界人士宣稱、英相此項演說、絕無新穎之見解、足見英國實無適應新局勢之能力、

澳大利亞採取龐大軍備計劃

◎西德奈廿五日海通社電、澳大利亞總理萊翁斯、在廣播演講中宣稱、澳大利亞之龐大軍備計劃即將着手、政府決定在未來之三年中規定二千四百八十萬英鎊爲擴充海軍之費用、在此期中將造七千噸巡洋艦兩艘、他種軍艦數艘、五百五十萬英鎊爲發展空軍之用費、二百八十萬英鎊爲增强陸軍及沿岸防禦之經費、八百八十萬英鎊爲增設兵工廠之經費、總計三年中之軍費達四千三百萬英鎊、折合華幣七萬萬元以上、據政界中公開的宣稱、澳大利亞所以採取龐大軍備計劃者、蓋於遠東戰事之危機與空氣之日益緊張故也、

接受波蘭要求 立內閣倒

米羅那斯神甫組新閣 波立即恢復外交關係

◎柯夫諾廿五日路透社電、立陶宛社會立斯內閣因接受波蘭要求爲全國所不滿以致辭職後、現由陸軍傳教師米羅那斯神甫組織臨時新內閣、原有制度皆無變更、閣員全爲政府黨、以避免任何混合組織、波蘭十八年來第一任駐立外交代表柯洛波托斯基、刻已在赴柯夫諾之途中、此爲波立兩國恢復外交關係之初步、◎立陶宛京城廿五日哈瓦斯社電、陸軍大司鐸米洛那斯、頃已組成新閣、其人選如次、國務總理米洛那斯、外交部長羅索萊蒂斯（連任）、國防部長拉斯濟基斯將軍、司法部長瑪西利斯、農業部長杜貝利斯（前國務總理）、交通部長史達尼諾斯基、教育部長唐古那斯、內務部長萊沃那斯上校、財政部長印特里西那斯、按以上諸人、均隸屬政府派國民黨、

法總理將與參院奮鬥

因國防基金案遭否決

◎巴黎廿五日路透社電、政府財政案之第二段、規定以三十萬萬佛郎爲國防基金者、雖遭參院否決、然政府未必因以辭職、據現象觀之、政府多數黨現具有不屈從參院舉動之決心、勃魯姆總理不擬辭職、但將在此財政案上與參院奮鬥、◎巴黎二十四日哈瓦斯社電、政府日昨提出財政法案、主張在匯兌平準基金所獲盈利項下、撥款三・一四五・〇〇〇・〇〇〇法郎、作爲國防基金局基金、此案前於本月二十三日、由衆議院予以通過之後、頃由參議院以一五六票對一三七票予以否決、按內閣總理勃魯姆、對於此案、並未提出信任問題、

美建議救濟 德奧政治犯

巴電歐洲英法等九國 組織國際特別委員會

◎華盛頓廿五日路透社電、國務卿赫爾現建議組織國際特別委員會、以運出德奧境內之政治遺客、國務院已將此提議電達歐洲英・法・比・荷・丹麥・瑞典・挪威・瑞士與義大利九國及美洲各拉丁民族國、依此提議、凡運輸此項避難者之經費、將由各國各私人機關担任之、而由各國代爲收集、據官場公報云、美政府所以有此提議者、因爲挽救人類痛苦計、現有在政府監視下迅速合作之必要也、各國所應容納之避難人數、以其現行法律所許者爲限、

克倫醫院專治花柳白濁

克倫醫院院長張克倫醫師謹啓 院址 電話一九〇八七八號 診例 門診一元二角 上午九至六時半

白濁專家 姚佐頓醫師啟事 （電話）九二二六七五

衛生局化驗證第八一六號
中英菓子鹽
平肝利氣 開胃消食
降火清血 消積提神
上海中英大藥房發行 藥房均售

姑嫂丸
無錫代理 惟實藥局 誠昌藥局 寶所
中外各埠均有代理
上海代理處 唐拾義藥廠 濟華堂藥房 先施公司 大陸公司 太和藥房 公達藥房

雪懷照相
嚴冬悄去艷春漸來 又是各界拍照最佳時光！
如春光之明媚 似春花之美麗
四寸藝術照相一元四張 加贈十寸藝術放大一張
六寸藝術照相元半三張 加贈十二寸放大照一張
雪懷快照 文快又廉

英日談判上海海關 仍無進步

華北稅則問題正在考慮中 內河航權不承認領准許狀

◎倫敦二十五日路透社電、昨日下院開會時、國民保守黨議員漢那問英政府近因上海海關征收事致文日政府、其結果若何、外次白特勒答稱、日政府已允早日考慮此項照會、渠所抱憾者大局現仍無進步、駐東京英大使現仍進迫此事云、◎東京二十五日路透社電、朝日新聞今日評論日外相廣田於本月二十三日在衆院所發之言論、（略述上海海關問題並預料上海海關將移交不日行將組織之華中新政權管理）、謂上海海關問題、乃華中經濟蘇生最重要事件之一、必求其有滿意之解決、今宜釋明日本地位、使衆知日本擬尊重第三國在華之權益、日本在華中之主要工作、爲推翻蔣介石之行政、今如是、將來亦如是、故第三國在華之權益、有時受日本行動之影響、在所難免、惟華中新政權不日成立後、建設新階段即將開始、此新政權當然將充分尊重外國在華之權益、外國現有一種印象、以爲日本有排斥上海外國經濟勢力之意、故今亟宜對上海海關問題覓求合理之解決、藉以打銷此種印象與疑懼云、

華北稅則

倫敦二十五日路透社電、昨日下院開會時、外次白特勒答覆保守黨議員浦洛克托之問話、謂華北修正之稅則、似利於日本之貿易、今除貿易團體申訴目前之條件、殊妨礙英人在華北之貿易外、遇困難之特殊案件之情報、尙未接因此修正稅則遭日本提出抗議、現已接到覆文、文內對於北平「臨時政府」所頒行之修正稅則、不負責任、並稱減輕若干商品之稅率、以蘇息救濟人民、實爲不可避免之舉、此舉並未歧視第三國、且修正稅則實行後、冀東之特別貿易、已隨以消滅矣、此項覆文、刻正在英政府考慮中云、

內河航權

倫敦二十五日路透社電、今日下院開會時、曾討論上海日本外交陸海軍當局所發共同宣言、謂英船非得日本特別准許狀、不得駛行日軍所佔區域內之中國內地水道、違者輪船與貨物均須沒收事、外次白特勒宣稱、英政府不承認此種命令、如有必要、將通告日政府、英國利益如因此種命令受有損害、當向日政府是問、渠極注意報載關於此事之消息、但政府尙未接官場之徵實云、

戈林飛奧

◎柏林二十五日哈瓦斯社電、航空部長兼四年經濟計劃獨裁者戈林上將、頃與經濟部長芬克、經濟界領袖多人、同乘飛機前往奧地利、準備在維也納格拉玆薩爾資堡等處發表演說、一般人以爲奧地利卽當併入德國經濟系統、卽德國四年經濟計劃、亦當推行於奧地利、此可於戈林上將諸人此行覘之云、

美進口黃金

◎紐約二十四日美聯社電、美國上周間（三月二十三日止）進口黃金、計英國二千二百五十四盎司、印度七百三十一盎司、至出口黃金、則無報告、

德奧公民 定期投票

◎柏林廿五日哈瓦斯社電、德意志全國、連同奧地利省在內、將於四月十日舉行公民投票、並舉行大德意志國議會選舉、投票法已於本日頒佈、其中規定、奧地利省選民概用綠色票紙、其餘德國選民、概用白色票紙、票面書問題兩項如下、卽「奧地利省已於一九三八年三月十三日歸還德國、汝加以贊成乎」、「汝投票贊成希特勒元首所擬候選名單乎」、此外、前奧國陸軍士兵則另用藍色票紙、其上書問題如下、「德意志軍人乎、奧地利省已於一九三八年三月十三日歸還德國、汝加以贊成乎」、各項票紙、其下均印有二圓圈、其較大之圓圈表示「然」、較小之圓圈表示「否」、投票者可任擇其一劃一十字、投票手續、卽告完畢、

青島華新易幟

◎青島二十五日路透社電、此間華新紗廠所懸之美旗、今晨已易爲日旗、按該紗廠爲中國證劵公司之產業、今日移交鐘淵紡織會社管理、卽公大紗廠之主人也、

蘇聯對遠東戰事 目前似無參加象

中國戰事至少將再有一年

◎倫敦二十五日路透社電、立法院長孫科已由巴黎抵此、據語路透訪員、謂蘇聯對遠東戰事、至爲關切、但目前似無參加之象、蓋恐引起歐洲之糾紛、而釀成世界大戰也、渠信中國之戰事、至少將再有一年、或長於此、亦未可知、中國國幣之鞏固、確然無疑、中國存於海外之準備金、現仍完整、中國力能籌款向外國購買軍火、而不損及其國幣準備金、最近中國實行之外匯限制條例、已使日本喪失用中國中央銀行流行於華北之紙幣三萬萬元購買外匯、以資助北平「新銀行」之希望、渠此次游於莫斯科、曾與史丹林作長談、渠所感動者、求是者、凡渠所欲其知之者、莫不透切洞悉、就渠視察所能判斷、蘇聯人民似絕對擁護其政府、近日之清黨運動、並未搖動國家之穩固、渠常晤蘇聯外委李維諾夫、李氏告以希特勒必攫取奧國、渠離莫斯科後、卽啓程赴維也納、離維也納僅一日、德國果兼併奧國矣、孫院長擬在英國勾留三四星期、在此期內、擬訪問首相張伯倫、並與前駐華大使賈德幹・許閣森爵士・英政府經濟總顧問李資羅斯爵士重溫舊雨、然後或將赴美一游、但此節猶未確定、

FERROPEPTOSE
補血多 補血強身
純淨補血多 含溴補血多
九福製藥公司發行 藥房均售

知識講座 招男女學員
●三月二十七日開講●報名從速●

胂春 Endo-Miltin
肺癆及一切癆症特效藥 胂春肺臟荷爾蒙製劑
主治
上海九福製藥公司發行

凡屬初期 花柳白濁 下疳（保證斷根） 横痃（一概只收） 五元
憑十餘年經驗 採用科學療法 負責除根不發 （特備）最高倍顯微鏡
打針服藥 電療完全 在內醫至斷根爲止
蔡葆和醫師 地址三馬路廣西路西首六九六號江南醫院

時報定報價目

本國及日本 一個月一元 三個月二元九角 六個月五元七角 九個月八元四角 全年十一元 （香港澳門照本國定價加倍）

南洋歐美 一個月二元四角五分 三個月七元一角五分 六個月十四元一角 九個月二十元八角五分 全年二十七元四角

報資先惠郵票十足計算

總館 上海福州路五一四號

本埠分館 上海漢口路三〇二號

電話 九七一三二一・三

電報掛號 二五一四

她的美容的秘訣

當一個面患痧疹神情呆滯眼目無神的女人見到她的姊妹們健康愉快美麗的容貌時眼中總含着多少妒嫉而急欲一知她們這種美容的秘訣希望一天也能像她這姊妹們一般的愉快年青和美麗其實她美容的秘訣也不過在能保持身體內部的清潔罷了韋廉士紅色清導丸是一種精美小巧潤腸平肝的藥丸擅能保持人體內部的清潔

清導丸平肝潤腸性和而效大其能根治面疹色暗眼目無神等症者以此也其能療食積肝火膽汁不調頭目暈眩腸胃氣脹使皮膚潤滑口氣芬芳精神奮發給予人類康寧安樂者亦以此也請今日一試清導丸看得到和別人同樣的健康美麗的容顏爲時之如何迅速也

清導丸爲純粹植物質所配合平肝潤腸劑安全可靠男女老少一例適用

各藥房均有出售或直向江西路四五一號韋廉士醫生藥局購買每瓶七角六瓶三元五角郵力免收

韋廉士紅色清導丸 PINKETTES

國民政府衛生署許可證成字第六二號

商震部渡黃河 反攻封邱

孟縣有由我軍攻進訊

◎天津廿五日快訊社電、據此間所得消息、昨日拂曉華軍商震部第一百四十一師一千八百人、由黃河南岸某據點渡河、襲擊開封北面隔江三十五公里之封邱日軍、經數小時之激戰、華軍被迫退回、據稱封邱現集有日軍五千人、衆信其目的乃在渡黃河襲擊開封之華軍也、◎漢口廿五日路透電、華軍曾於二十三日在豫省西北渡黃河、攻擊北岸之孟縣、晉省之華軍已攻進晉省東南要城黎城、現正與長治潞城增援之日軍接戰云、又電、據未證實之消息、華軍乘日軍由黃河分兵進攻徐州之機會、已攻進洛陽對面黃河北岸之孟縣、

晉西北 保德奇襲

與河曲駐軍取得聯絡

◎蘭州二十五日電、日軍二十二日大舉向我保德進犯、我城內駐軍僅兩連、乃全部出城埋伏、日見保空城、相率入城、我軍卽起圍擊、同時河西駐軍亦卽渡河增援、日受創、刻我軍一面向五寨搜索前進、一面與河曲駐軍取得聯絡、構築堅固之陣地、以作我軍渡河之根據地、

横須賀截獲 越獄監犯

◎横須賀廿四日美聯社電、此間監獄內有監犯二十七名越獄逃上停泊港內之「北國丸」、當經警觀察派員登輪截獲、解往小田地方、交主管官廳審訊定罪、聞逃犯原計劃、如能制勝警衛、擬卽啓航逃往美國云、

胃腸藥 斯托命 德國老牌 政府註冊

胃腸病若不審察・誤投劣藥・難見効一時・必致發更甚・此時求愈益難・悔已無及・如能及早購服「斯托命」藥片・定可在短時期內根治痊愈

上海魯昌洋行總經理 郵政信箱四二五號 各大藥房均有出售 TRADE MARK 見食生厭

主治
肝胃氣痛　胃腸發炎　反胃吐酸　消化不良　噁心嘔吐　營養不良　胃酸過多　食慾不振　食積腹痛　痢疾水瀉　大便秘結

南京路兩彈爆炸

昨晚六時半、忽有人在南京路浙江路東首拋擲手溜彈兩枚、其彈落於近香粉弄與老九綸綢緞局間之街心而爆炸、當時訇然巨响、黑煙上升、是時該處適無電車經過、惟行人如織、巨聲起後、咸驚相趨避、立於先施公司一帶指揮車輛之華捕與印捕等、亦亟拔鎗飛奔而前、捕拿擲彈者、一時秩序紛亂、交通亦爲之斷絕、止於南京路暨浙江路之電車汽車等、蜿蜒甚長、但未幾即行恢復、幸當時無一受傷者、兩側之商店亦未遭些微之損害、至擲彈者經巡捕追查、旣無所獲、且無人能證明當時擲彈情形、惟推測似由汽車上擲下者、

浦東斬決六盜

浦東區內因警備力量薄弱、致在浦東大道以東各鄉、匪盜竟公然白晝橫行、受害者、數見不鮮、被刦後均無可如何、最近有盜犯六名、因攔刦路人被逮、由日方[illegible]判處極刑、已於前晚在[illegible]附近執行斬決、擇地掩埋、

疑雲疊疊 雙命案
教員夫人暴斃物議沸騰
拋血布更令人懷疑 命令吊棺開驗
高克鼎何緣亦自殺

閩人高克鼎、今年四十三歲、在法租界薩坡賽路法工部局設立之薩坡賽華童小學內任教員、髮妻已故、於七年前在滬續娶無錫女子韋佩珍（今年卅八歲）爲繼室、租屋於西愛咸斯路二十號弄內十九號、已有子女、夫婦情感尙佳、不料高妻韋佩珍於本月廿三日

突然身死 由高向普善山莊購棺收殮、寄葬於該山莊塚地、至昨日高之左右鄰居以高妻身體素來康健、未聞有患何疾病、突然身死、幷見高令傭人將染有血污之布取出拋棄於隔壁人家花園內、因之

更啓疑竇 物議沸騰、經該弄看弄人李阿二（卅五歲海門人）得悉、以彼本人責司看弄、弄內居戶身死不明、責任攸關、遂投法捕房報告後、下午二時經派探傳高克鼎到案調查、據高稱、妻因小產身死、餘詞含混、捕房派探隨高回家、取寄葬棺木票據、以便將棺柩吊至驗尸所、報請法院

開棺檢驗 以明高韋佩珍之致死眞實原因、詎高偕探員抵家入房取出材票後、又忽生短見、即返身拉開牀前粧檯抽屜、取出藥丸一粒、乘探員不備、塞入口內吞服自殺、時在下午五點半吞丸、不滿三五分鐘時間、高即不省人事倒下、隨去之探員覩狀大駭、即電話報告法捕房、立召救護車將高送往廣慈醫院、經醫生診察、爲之打針

急救無效 至五點五十分、氣絕身死、由捕房將尸舁送台拉斯脫路小病房驗尸所、一面通知普善山莊、着將高韋佩珍之尸棺抬送該驗尸所、候今日上午報請特二法院派員一併開棺或解剖檢驗、一面派探向死者兩鄰調查、以明高夫婦致死眞相、

小東門招商堆棧火燒

昨晨小東門南翔路招商堆棧、突告火警、法租界救火會於五點三刻得訊趕到、已冒穿屋頂、救至八時許始熄、內部已焚燬無餘、僅剩外殼高牆屹立、

劇盜除刦案之外 查與膠州路投彈案有關
尹長清等在捕房曾詳供經過 陸根大其人允許給以酬勞費

戈登路捕房華探長朱漢波・朱夢威、前弋獲劇盜江北人尹長清（又名尹老四）・徐阿林（又名小二子）・洪中泉・朱阿榮・鄒仁義・蔡榮生・徐恒甫・徐友華・崔小桂子等九名、抄得手溜彈二枚、盒子炮二支、子彈多粒、查得尹等犯有盜案十餘起、解由特一法院正在審究之中、探等忽又查得尹長清・徐阿林尙

犯有恐怖案件 緣愛多亞路英文大美晚報、曾數次有人以手溜彈投擲、而該報華籍編輯員袁倫仁、亦因此接得恐嚇函件、其所住膠州路五十六弄隨雲里五號房屋、於本年二月二十四日下午七時二十分、爲人投一手溜彈、僅炸燬門窗牆壁一部份、幸未傷人、而此向

袁家投彈一案 即屬尹徐與在逃數人所爲、據尹等供稱、彼之素識者唐三、於二月十七日邀彼等至勞勃生路三鑫旅館會商要事、往則復有一在豐大紗廠充任譯員之陸根大亦在、據陸稱、對袁倫仁擬擊以炸彈、如有人願往擲彈、當給以酬金三十元、若因而受傷、則給以五十元、旋曾往五十六弄察看地勢、至二十二日、始由陸根大唐三偕同尹長清徐阿林及另一徐小老漢同往、當時徐阿林與唐三、

各執一手溜彈 徐之彈當場擲出、因炸力甚大、除袁家外、隔壁七號之門窗弄口之洗衣作玻璃窗亦被炸損、捕房偵查得陸根大係在極司斐爾路九十三號司令部任事、乃往調查、經該部答覆、並無其人、故未拘獲、昨晨捕房律師張天藻依照刑法二百七十一條殺人未遂罪、對尹徐二人加案起訴、原告袁倫仁現在香港、故今日不能到庭、詰之尹徐二人、亦供認不諱、惟稱、事前僅知係往行刦、不知欲擲炸彈之事、後由唐三給徐法幣一元、姜樹滋推事質訊之下、以案情明晰、諭令開始辯論後、即宣告終結、定期宣判、

寧波江北岸存濟堂火燒

寧波訊、甬城江北岸中馬路一〇一號存濟堂藥店、開設已有數十年、聲譽甚大、營業極廣、店屋爲三層樓三進大廈、三樓闢作貨房、近來存儲各種藥材甚夥、廿一晚六時半、貨房內被職員遺落捲煙蒂頭、以致起火、迨經覺察、火巳冒穿屋頂、滿樓延燒、其勢猛烈、當經各義龍趕到施救、無奈藥料多易燃燒之物、不易撲滅、至九時許始得救熄、但該店巳全部被燬、所幸四周建有高厚圍牆、牆未坍毀、故鄰居皆得保全、僅略受水漬而巳、該店房屋貨物損失約值五萬金、該管警察第四分局傳該店職員黃慶寶到案訊問一過、命交保聽候澈查核辦

廣濟醫院
著名電療花柳科
診察精細，收效最速！取費最廉！全滬第一・
凡屬梅毒・白濁・下疳・橫痃以及一切變症花柳病等初期一律只收五圓保證於最短期間內包醫斷根供給電療・注射・服藥・手術一併在內不再另取分文愈後可請衛生機關檢驗證明永不再發
本院有德國高倍顯微鏡・紫外光太陽燈・超短波電療機等新式科學器械設備十分完美效力異常優越無論新染各症或多年老病以及屢治屢發而未斷絕病根者一經本院診察立能洞悉病源爲之根本解決也
院址 六馬路浙江路口回數堂對面 診時間 上午九時至下午七時止 星期照常應診 門診一律六角

南匯御家橋鎮接連數次遭刦
直接間接不堪騷擾
手段殘酷・居民叫苦
第一次八家第二次十餘家……

浦東南匯縣屬接近上海市區之御家橋鎮、住於周浦與北蔡兩鎮之間、有商店百餘家、在最近旬日之內、被匪三次騷擾、第一次係在一星期之前午夜十一時、突來股匪三十餘名、執有長短鎗械多枝、遭刦之戶共有八家、損失一千餘元、有一吃素老嫗、盡出所有僅八十元、匪定欲湊滿百元不遂、該嫗允向親戚家借貸二十元、詎匪見該戶有錢出借、亦加搜刦、致老嫗之戚家又被連帶刦去金戒二只、現鈔二百餘元、第二次在五日前晚間八時、亦來匪徒三十餘名、執有步槍七枝、盒子鎗十一枝、手鎗六枝、搜刦歷十餘家、逼令說出藏錢之處、結果各戶共被刦去二千餘元、第三次並不直接到鎮搜刦、在二十日晚先貼一警告字條、强欲索借二千元、否則將鎮屋全部焚燬、翌日幸有稍積餘資之四家、湊集現鈔七百六十元、交付了事、否則爲禍更不堪設想矣

○○○○

白晝攔刦兩起

前日上午十一時許、有住居梁市街東首來火街二居里之浦東婦人某氏、行經梁市街寶裕里口時、突遭匪徒上前、將其髮上所插之金挖耳一支攫取、逃逸無蹤、又揚州婦人某氏、於前日午後三時、行經東自來火街仁美里口、亦遭匪徒將其耳上所戴之金圈一副攫取、飛奔而逸

老農憤氣出走

本地人李木根（六十七歲）、世居龍華、[illegible]近因其子阿大將其所蓄[illegible]去花費不返、致生活困難、遂於昨日上午、由家來滬、在徐家匯一帶各[illegible]找尋阿大無着、因家[illegible]交加、[illegible]死念、突於夜半潛出、不知何往、

私藏軍器走火傷同伴
謊稱遇盜 自投醫院
搜出許多國外寄出的信件 內中有重要滙票

前日下午五時餘、有河南人康保元者、自投同孚路同德醫院求治、當經醫生驗得康右腋有鎗傷、疑爲匪類、乃據情報告靜安寺捕房、飭派華探目姚昌敏・西探魏也前往調查、據康供稱、彼向在新聞路一五三一號西人所組織之內地會內爲西崽、頃間彼行經榕榔路、突遇匪徒攔刦、

因抵抗致遭開鎗擊傷 云云、中西探乃往出事地點調查之下、幷無其事、遂復向康嚴詰、康知不能隱瞞、即據實吐露、謂有江北人王維訓、與彼係內地會內之同事、王有手鎗兩支、因取出玩弄、致走火誤傷、中西探核供、遄往內地會調查、在僕人宿所內

檢得彈殼一枚 繼將王維訓逮捕、據王供認有盒子砲一支、手鎗一支、子彈十三粒、藏於垃圾雜物內、結果遂將鎗彈抄出、幷在箱內搜得未寄出之國外信九封、但查該項信件早應發出、爲何尙隱藏箱中

此中定有別故 中西探乃告明該會西人、澈底查究、嗣在另一西崽河南人周玉明處抄出未發之信十五封、支票二張、匯票一張、據周供認、此信均係彼一時貪小、私自藏匿、意圖竊用郵票、探員乃將周玉明王維訓連同信件鎗彈一併帶入捕房、分別收押、昨晨解送第一特院刑二庭、捕房律師王耀堂聲明、現對王維訓康保元周玉明三人暫不起訴、

請求准予覊押 且康保元因傷尙在醫院醫治、對於抄得之信件、因內中尙有緊要之匯票、請求准予先行發還、經蕭推事向王周二人略訊一過、諭令押候改期四月二號再訊、

吸食毒品機關 獲男女十餘人

法捕房派員錢錫山・楊沛餘等、於前日偵知有人在菜市街二百十八號樓上亭子間內秘密私設供人吸食毒品嗎啡、海洛英（彼稱

蒲石路破賭窟

法租界捕房探悉、有人在蒲石路公司屋子內聚賭抽頭、乃飭中西探[illegible]前往、[illegible]拘獲[illegible]徐大林等男女二十名、抄出牌九[illegible]、及賭洋若干、一併帶入捕房、昨日午後解送第二特院刑[illegible]庭、依法起訴、當由[illegible]推事升座、[illegible]被告等供認[illegible]、判決[illegible]、准以二元折[illegible]一日、[illegible]男女十九賭徒、各處罰金十元、各被告[illegible]沒收外、

爵祿飯店破賭窟
茶役亦被拘辦

公共租界警務當局以邇來界內賭風甚熾、且有人假借逆旅、暗中賭博、旅館中之茶役、則通同幫助、設遇警捕到來、輒先行暗通消息、致拘捕爲難、老閘捕房華探趙寶生偵悉廣西路爵祿飯店七十三號房間內、有人組織賭窟、糾衆聚賭牌九、輸贏甚巨、乃即協同中西捕頭於前夜十一時半、往按址拘獲頭家王阿榮、金萬宏及賭客十七名、幷以茶役十四號陝洪生・三十六號徐金陵・三十一號胡阿二三人、亦有幫助情事、併予拘提、連同賭具賭洋、一併帶入捕房、翌晨解送第一特院刑四庭、經顧推事訊供明晰、捕房律師汝葆彝依法起訴、判決王阿榮處徒刑六月、金萬宏處徒刑五月、茶役陝洪生等三人各處徒刑二月、其餘賭客十七人各處罰金二十元、賭具等沒收、

殺人劇盜
解訊直認不諱

公共捕房總稽查處督察長陸連奎・探長宋秉正・探目楊錫光・探員呂壽昌等、於前日下午九時另五分、在勞勃生路石灰窰草棚內拘獲劇盜江北人王開德（又名陳玉金）萬金榮（又名陳小寶）二名、查得二犯曾於本年三月二十二日下午九時十五分、至戈登路五六二弄五十九號行刦、並開槍將事主耿傳氏擊斃、昨晨解送特一法院刑一庭、捕房律師汝葆彝陳明前情、並稱、二犯前因盜案曾被判處徒刑十五年、十六年後大赦釋出、經錢鴻業庭長偵訊之下、二人亦直認不諱、而昨晨六時至七時、探等又在新閘路一一四〇弄四十七號及膠州路續獲同黨顧克華周福奎二名、抄出手槍一支、子彈二十響盒子砲一桿、子彈甚多云、

陳泊庵來滬避難病故後 妻妾子女爭遺產
總額五十萬元陳妻要求按十份分配
法院傳訊兩造請改期進行和解

奉賢舉人 陳泊庵、年逾花甲、浦東奉賢籍、曾任縣知事等職、積資五十萬以上、伊娶髮妻李氏、育子君藩巳故、遺有孫世炤、孫女佩華、由孀媳唐氏撫養、李氏育次子君蕃、幼子君藻、李氏故後、陳又娶繼室馬文蘊、納妾李氏、馬氏育子君亥・君蕙、李氏育子君芙・君英、女君蘅・君蕤、均已出嫁、陳向偕妻妾住浦東、因滬戰發生、乃攜鉅款偕妻妾子女逃難來滬、馬氏偕君亥・君蕙住福履理路六十九號、李氏偕其所生子女住辣斐德路辣斐坊四十五號等處、陳因病於去年十一月十日故於仁濟醫院、其妻妾子女間爲遺產問題、迭發生糾紛、馬氏近偕其子陳君亥・君蕙同延律師具狀第二特院民庭、控告其夫陳泊庵之妾陳李氏及子女陳君芙・君英・君蕃・君藻・君蘅・君蕤、孫及孫女世炤・佩華等、請求交出陳之遺產、按十份分配、遺產總額五十萬、暫行保留、現請求先提出七萬四千元、各銀行存款之一部份、先行分析、原告陳馬文蘊・陳君亥・陳君蕙各要求七千四百元、該案法院准狀、昨晨由李良推事開民七庭傳訊、兩造均委律師出庭、聲請改期在外先進行和解、李推事諭准改期四月一日再訊、

怎樣才能使他同她重行和諧?

白帶是婦女有的通病 患者之衆 十佔其九
因之就有了十女九帶這句俗語
婦女大都認爲她是一種生理的常態 豈知她實在是病
理的變態 她能夠形的使健康頹廢 使精神疲憊 使得
夫婦失歡 同床異夢 還有一部份婦女
認爲她是不可醫藥的痼疾 始終抱着悲觀的態度 其他
有一派舊式婦女 認爲她是不可告人的隱疾 甘自抱病終
身 不求醫藥 眞大謬也
去奴白 爲三・乙醯氨一四・經・華基瑪明發最新
化學製劑主治
白帶症

THERAPLIX
GYNOPLIX
中國總經理立興洋行
上海北京路二號
各大藥房均有出售
樣品備索

南京

今天獻映 二時半 五時半 九時

明晨十時半加映一場

Gladys GEORGE in Madame X with John BEAL Warren WILLIAM

葛蘭黛絲喬琪

片上附印中文字幕

無名夫人

同時加映五彩美藝卡通

麗都

祇有今天 日戲二時半五時半 夜戲九時

賈克奧基 蘇安紅合演 偵探佳片 SUPER SLEUTH

滑頭偵探

明天獻映 金谷夢斷

枉死城中白骨撐地 奈何橋下寃氣沖天

李却狄克斯

Richard DIX THE DEVIL IS DRIVING A COLUMBIA PICTURE

哥倫比亞刺激社會佳片

奈河橋下

後天開映於…… 大上海大戲院

大上海大戲院

日戲二時開演 夜戲七時開演

上海公共租界工部局贊助：特請梅劇團表演補助敎育難民捐款

臨別紀念 梅蘭芳 臨別紀念

今天夜戲全部生死恨

臨別紀念 奚嘯伯 今夜••擊鼓罵曹

臨別紀念 楊盛春 今夜••艷陽樓

特別情商挽留一天

明天日戲 全部美人計

明天夜戲 英雄義 全部空城計 特煩 玉堂春

日戲座價 夜戲樓下 樓上

大光明

今天獻映 二時半 五時半 九時

華納公司一年一度歌舞巨製

狄克鮑惠爾

十位明星 南班音樂 八百美女

精選五彩譜畫

HOLLYWOOD HOTEL

好萊塢大飯店

小明星秀蘭鄧波兒新傑作 小夏蒂

國泰

祗有今天 三時 五時半 九時

明日早場暫停一次

愛麗絲費 華爾德溫吉爾

等六大明星合作歌唱滑稽香艷巨片

熱情的 美妙的 歌舞

鸞歌鳳引

明天起開映 潘屈烈諾爾斯

銀星豢夫記

金城 北京路貴州路 電話九〇一一四

今天起日夜開映 二時半 五時半 九時

古屋中現屍出殭！ 黑囊哭天喊夜驚！

談瑛 韓蘭根

顧夢鶴・章志直等合演

古屋行屍記

明晨十時半 五彩卡通 座價一角二角

新華巨片 馬徐維邦編導

座價 三角三分 四角四分 五角半 八角半

聽書項談

書籌以竹製爲最佳妙

人間

老聽客向書場購書籌一元可佔貼水便宜

小蘇州經營回龍生意還具吹拍拉三項本領

新任正堂接手時須饗前任各堂倌肉麵一碗

書場對於收取書資，向例用籌，籌以竹製，較老虎灶所用之水籌爲大，而較浴堂所用之浴籌略小，大概向城內專製竹器者定製○籌之一端，烙有其所定之字樣，或其他暗記，以免與他家相混○同一場內，日夜場之書籌，聞亦不同，正堂憑其歷久收籌之經驗，着手即能辨別，猶如服務日久之錢莊店倌，檢點銀元法幣，一觸即能鑒別眞僞也○以前東方書場曾一度改用紙券，但紙券須逐日更換，殊不經濟，且一經潮濕，又易破壞，故不久仍用書籌，現今西園則用紙券，聽客殊感不便，不如仍改用竹籌爲佳，老聽客有向書場躉購書籌在一元以上者，則可在洋水上稍占便宜云○

昔日水煙盛行，不論男女，往往手捧水煙袋，裝作斯文，將煙徐吸○但出外携帶煙袋紙吹，似不方便，故書場內及其他娛樂場所，均有專代聽客裝煙而博蠅利者，其人大概爲鶉衣百結，類似乞丐之老鎗○其所備之煙袋，與居家所用者稍異，另裝尺餘長煙嘴，可以自由旋轉，書場內堂倌稱爲「回龍」，因其形相似也○又有木碗二隻，分裝靑條皮絲，托在手內，裝煙者將長煙嘴向聽客口內亂塞，藉以招徠主顧○裝煙日久，其藝益精，待客吸煙畢後，從煙嘴一吹，餘燼自然墮落，一面回煙又從長嘴口吹出，餘煙裊裊，高及屋簷，客人吸煙每次約四五口，裝煙者即掉首向其他聽客服務○及至散場，渠立於路口，向吸煙之聽客，收取煙資，惟一任客便，多寡不計也○日後捲煙盛行，吸水煙者日少，有[illegible]場裝水煙之小蘇州，別出心裁，購備三砲台紙煙，及老美女雪茄，散裝於其短衣之口袋內，除爲愛吸水煙者照常裝煙外，見有濶少或闊姐等，則用其銳利之目光，鑒別其給錢之多寡，分別投以紙煙或雪茄○迨散場時，客至少必給以二角，蓋小蘇州與其他裝水煙者不同，具有拍吹拉之三項本領○凡濶少及女賓等之家世住址等，無不刺探明白，如向其詢問，能對答如流，盡情宣佈，且可爲客傳遞消息，居間介紹，故聽客受其紙[illegible]，另有其妙用也○

書場場東除備樓梯外，其他生財，即爲茶壺茶杯，場東將茶壺茶杯等物點交正堂，由正堂負責保管○將來如有缺少損壞，即須照數賠償，他日正堂如有高就或解佣時，須將生財點交與其下任，新任之正堂，照例須饗前任堂倌各人大肉麵一碗云，

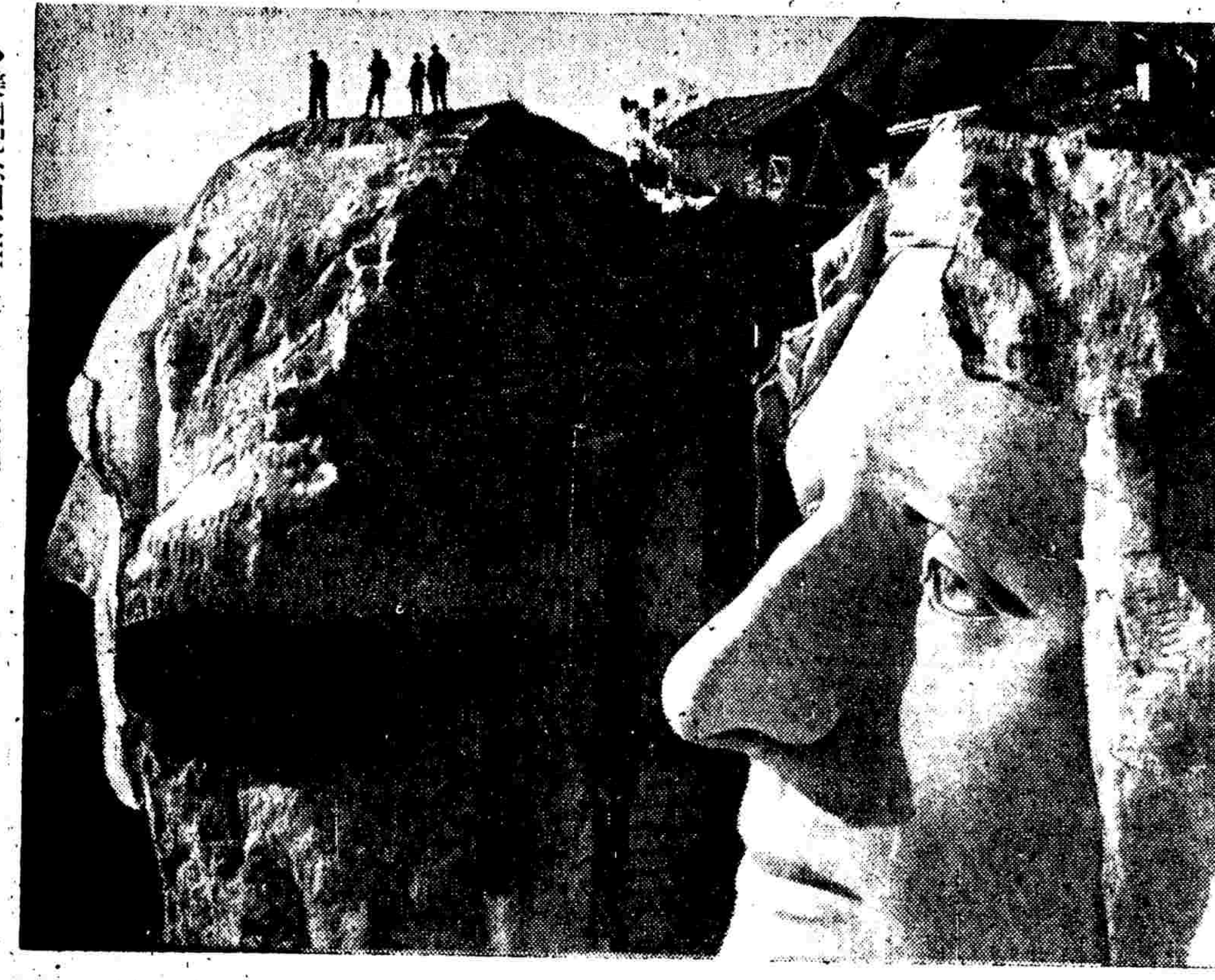

◇美國紀念國父Washington華盛頓，就山石雕成一個頭顱之肖像，早告完成，現正琢第二個頭顱之肖像，以紀念Jefferson狄斐生

豆子羹

（黃百川）

古代野處穴居之時，無所謂烹飪，凡爲可口之物，入口即嚼，絕少研究○逮燧人氏取火後，而烹飪之道，始稍見重於世，然亦不過能使其熟，其程度仍與殖肉酪漿之民族，殆相彷彿，以何者得其五味之正，何者可爲席上之珍，尙懵然不知也○雖然，飲食中惟羹之一物，發明最早，其載之於書者，曰見堯於羹，則堯爲嗜羹之人，且能善調羹者也○舜雖不能調羹，心目中常存一見堯于羹之想，則其嗜羹之癖，當與堯同，蓋可知矣○劉邦未達時，常欲食羹，其嫂輒羹示盡，及王關中也，項羽將烹太公，劉邦又欲分其一杯羹，其嗜羹之奇特，實不近於人情，殊彼食慾之猛進，較堯舜又增一籌矣○然則羹之歷史，唐虞以上，曾已風行，惟烹調如何，滋味如何，年湮日遠，無從稽考，但爲古之聖賢所垂涎，則其在宴席上之潛勢力，必有爲諸肴所不及者，我鄉有一種名爲「豆子羹」者○凡婚喪喜慶，多勢此君以號召食客，彼地云及此物，一般人必饞涎欲滴，惟手續稍繁，而貲本亦不輕，余亦酷嗜此物中人，每到年節，必使余妻鄒氏主中饋，以其烹飪嫻熟，而調味淸潔素有師承也○茲將烹調之法，貢諸閱者，在糧食店，購白米豆一升，（白米豆卽白豆）洗淨，用火煮至酥而不爛，撈起候用，復在南貨店，買山薯粉五斤，用竹篩篩過，黃糖五斤，以適量之水浸之，濾去渣滓，先將所濾之糖水，傾入鍋內，火其爐而使之滾焉○「白米豆」從而傾入，然後一人立於旁，徐徐以山薯粉逐次滲入，一人上下其手，以大鍋剷緩緩反復攪拌，各不停留，使一層一層熟透，稍乾，則潑以豬油數次，不可用水，待其色盡金黃，毫無白點，則火候已到，而羹之功果將成矣○於是停其抽薪，而澆之以水，復去火鍋內水絀無聲，然後用鍋剷轉而盛之，分在碗內，乘熱食焉○香甜適口，鬆脆絕倫，其滋味將駕乎魚肉之上，苟爲堯舜劉邦等食之，將謂此羹爲三代以上之所無也○若不明其底蘊，而饋於夜半不嗛相信零食之齊桓，則易牙庖丁之職，將不久留於其位，無他，烹調得其道，五味適其宜耳○雖然飲食之道最要研究，唐虞之際，烹飪初興，物質未備，其烹飪之法，不及後人也固宜○不過羹之一物，似爲飲食之鼻祖，歷史已久，春秋祭祀，先進羹飯，新婦入廚，必作羹湯，皆所以表示有始有終也○然則「豆子羹」殆亦燧人氏有火後遺傳數千年之古法歟

兩種霸王

武生與淨角均可扮演

今者淨角扮演極盛行

自梅蘭芳創爲「霸王別姬」之新戲，以楊小樓飾霸王，此歷來舊劇上「取滎陽」與「十面埋伏」之霸王，遂亦由武生奪淨角之席矣，且更自坤伶盛興，諸妮子均以摹仿梅大王爲榮，「別姬」一劇，人人爭效，而霸王殊不易尋，小樓亦決不肯放棄身份與群姬爲配，不得已乃求之於二路武生，一時如周瑞安，孫毓堃等，均曾膺霸王之選○其中尤以孫毓堃，乃俞振廷之甥，爲俞系武生大有來歷之傳人，少年英俊，亦復慓悍，飾霸王殊有小樓之風，遂益爲諸坤伶所重○毓堃藉此，常大拿其蹻，如煩演霸王，每稱黑棗已入長生庫救窮矣，非先支多金贖當，不能應場，諸坤伶亦只得依之，並不暇思及另煩淨角爲之，一若此霸王乃爲武生之專利品焉○

但梅博士究爲初創此劇之人，並不呆板，曾在上海貼演此劇，小樓並未同來，乃決煩名淨金少山扮霸王，以霸王本屬淨行故物，再益以少山聲若洪鐘，氣魄雄偉，喑嗚叱咤，並不弱於小樓，一旦試演，群議翕然，少山可謂爲淨行爭回霸王築席之功臣也○惟亦只少山始克當此，其他淨角，仍鮮敢嘗試者○今者小樓已歸道山，武生之霸王，殆成絕響○近日坤角與素秋乃又決然煩名淨王泉奎爲配○王以與金少山在「白良關」配尉遲寶林之資格，一旦承金之業，亦扮霸王，從此轉移風氣，淨角之霸王必盛行無疑矣○

近十年上海的國片放映統計

（楊德惠）㈦

明星公司一部、張石川導演、胡蝶・夏佩珍・鄭小秋・龔稼農合演的「十二集火燒紅蓮寺」、暨南公司一部、曹乃倚導演、蔡楚明・賀志剛合演的「黃金龍」、上海公司一部、但杜宇導演、殷明珠・但二春・張玲君合演的「美人島」、聯華公司一部、孫瑜導演、阮玲玉・林楚楚・金焰等合演的「故都春夢」▼九月份 新片九部、內明星公司二部、鄭正秋導演、宣景琳・龔稼農・胡蝶・高倩蘋合演的「浪漫女子」、張石川導演、胡蝶・周文珠・夏佩珍・鄭小秋合演的「十四集火燒紅蓮寺」、大中國公司一部、夏赤鳳導演、陳秋風・張玲君・嚴夢梅・朱劍霞合演的「石頭公主」、大中華百合公司一部、王次龍導演、周文珠・王次龍・張玉清合演的「馬戲女」、月明公司一部、任彭年導演、邬麗珠・查瑞龍・伍天遊合演的「四集關東大俠」、聯沖公司一部、張惠沖導演、徐素娥・張惠沖合演的「五分鐘」、孤星公司一部、陸繭曙導演、錢似鶯・包古松・張慧麗合演的「女俠飛燕」、暨南公司一部、陳鏗然導演、黃耐霜・萬明明・莊曉人・龔光華合演的「黑俠」、天一公司一部、姜起鳳導演、陳玉梅・陸劍芬・陶雅雲・馬徐維邦合演的「五集乾隆遊江南」、▼十月份 新片七部、內友聯公司一部、陳鏗然・鄭逸生・尙冠武聯合導演、徐素芳主演的「三集荒江女俠大破美人塔」、天一公司一部、邵醉翁導演的「初集施公案」、明星公司一部、鄭正秋導演、胡蝶・夏佩珍・鄭小秋合演的「前集桃花湖」、月明公司一部、任彭年導演、邬麗珠主演的「俠盜奇緣」、昌明公司一部、楊小仲・陳趾青聯合導演、顧婉芳・黃菊因・章志直・黃桂林合演的「二集火燒平陽城」、上海公司一部、但杜宇導演、殷露美・張玲君・但二春合演的「二集美人島」、明星公司一部、程步高導演、吳素馨・陳夏貞・張瀚麟合演的「東方俠俠」、▼十一月份 新片十部、內天一公司二部、邵醉翁導演、陳劍芬・孫敏・高倩蘋・張振鑄合演的「李三娘」、姜起鳳導演、馬徐維邦・陶雅雲・鄭基鐸合演的「六集乾隆遊江南」、李萍倩導演、陳玉梅・孫敏・葛福榮合演的「楊蒙友與董其昌」、明星公司二部、程步高導演、宣景琳・夏佩珍合演的「倡門賢母」、鄭正秋導演、胡蝶・夏佩珍・鄭小秋・王獻齋合演的「俠義桃花湖」、光明公司一部、葉一聲・王春元聯合導演、錢似鶯・王春元・王東俠合演的「古寺神僧」、復旦公司一部、俞伯岩導演、胡瑚・葉一聲・薛克明・王謝燕合演的「四集火燒平陽城」、大東金獅公司一部、汪福慶導演、張月娥・陸麗貞・吳尙英合演的「俠義英雄傳」、時事公司一部、陳摘民導演、林吉娟・吳愛貞・黃柏清合演的「啼情人」、友聯公司一部、文逸民導演、范雪朋主演「四集兒女英雄十三妹大破張家寨」、▼十二月份 新片十一部、內聯華公司一部、孫瑜導演、阮玲玉・金焰・劉繼羣合演的「野草閒花」、明星公司一部、張石川導演、胡蝶・鄭小秋・夏佩珍・龔稼農合演的「十五集火燒紅蓮寺」、金龍公司一部、洪濟導演的「西國奇談」、友聯公司二部、陳鏗然・鄭逸生・尙冠武聯合導演、徐素芳主演「四集荒江女俠鏖戰白松林」及「五集荒江女俠夜破白牛山」、上海公司一部、陸潔導演、林美如・胡北鳳合演的「熱血情花」、華僑兄弟公司一部、陳天漢導演、王春元・錢光霞・莊曉人合演的「九劍十六俠」、昌明公司一部、楊小仲・陳趾青聯合導演、顧婉芳・章志直合演的「四集火燒平陽城」、長城公司一部、孫瑜導演、畢月閒・陸劍芬・孫敏・賈志剛合演的「漁叉怪俠」、復旦公司一部、俞伯岩導演、吳素馨・楊耐我・薛克明合演的「五集火燒七星樓」、天一公司一部、邵醉翁導演、陳劍芬・孫敏・葉鳴等合演的「二集施公案」、

民國二十年

國片經上年聯華公司的成立、而高揚復興大旗後、聯華的影響、一般投資份子受到了很大的影響、覺得電影事業不能像過去數年的胡鬧可能了、所以、新公司的創設、也就見減少了、雖然、存在的胡鬧小公司、依然有若干的活動、但是、最後已顯得暮色蒼茫、大有不知何處是歸途之感呢。

在本年裏、不但影片公司的拍攝製片方針、漸上了正軌、而且、受時代進展的推動、而開始嘗試有聲片的攝製、天一和明星兩公司、鑒於歷年來的事實告訴、都在研究其聲片的拍製、而華光公司、在日本配音、拍製了一部「雨過天靑」有聲片、開國產片的嚆矢、本年因九一八巨變發生、電影界受着極度之一、但各公司經這沉痛刺激、也有鼓動民族意味的新片拍攝。

本年新片放映、共計九十一部、比之上年一百〇六部、減少十五部、製片公司、計有明星・天一・聯華・暨南・復旦・新人・上海・錫藩・友聯・華劇・大中華百合・民新・民衆・昌明・月明・牡丹・孤星・聯藝・華光・一鳴・現代・國華・南洋羅興等二十二家、及未列名公司新片一部、比之上年製片公司出品、減少二家、

就上述新片九十一部裏、製片公司出片比較、以明星公司十九部佔第一位、聯華公司十一部第二位、月明公司九部第三位、天一公司八部第四位、大中華百合和友聯兩公司各六部第五位、暨南・華劇兩公司各四部第六位、復旦・昌明兩公司各三部第七位、上海・民衆・孤星三公司各二部第八位、新人・錫藩・民新・牡丹・聯藝・華光・一鳴・現代・國華・南洋羅興及未列名第十一公司、均各一部殿末位、

再把新片九十一部 各月份的放映部數來比較、那末、以十二月份的十二部爲第一位、三月份十一部第二位、二月份九部第三位、四・五・十・十二月份各八部第四位、一・十兩月份各七部第五位、六・七・九三月份各六部第六位、而以八月份爲最少、僅僅三部而殿末位、其各月份新放映片名是怎樣、那末、看如下面詳細的記載。

▼一月份 新片七部、內明星公司三部、張石川導演、王元龍・夏佩珍・張美玉合演的「飛絮孝子」、王吉亭・[illegible]・高倩蘋・[illegible]合演的「勇士救美記」、譚志遠・高[illegible]聯合導演、[illegible]合演的「二[illegible]」、暨南公司一部、王天北導演、王[illegible]主演的「火燒白雀寺」、[illegible]公司一部、胡石理導演、[illegible]合演的「[illegible]」、

紹興文戲協進社

宣告成立

[illegible]

樂園（先施）

門票 大洋兩角 買一送一 合售 開放

安樂京大班 合演男女 文武京戲

（日戲）（夜戲）

本頭 沉香扇 破洪州 天霸拜山

西遊記 四本

日夜 影戲 開映 中外 影片

銀鎗盜 救美記 荒山

筱坤榮 小王艷秋 劉慧君

北湖州 走麥城

新新屋頂花園

門票一角 買一送一

江笑笑 鮑樂樂 日夜登台

陸希希 包一飛 好奇奇 時道遠 趙松芳 笑快樂 稽滑台 連

大京班 彭公案 三本

（日戲）英雄比武 竇爾墩盜御馬 連環套

（夜戲）

鐘社

周胡張董張

永安天韻樓

湖流滑稽 劉春山 盛呆呆 每晚登台

東部 新戲 新影場 藝華公司 偵探新片

新婚 大血案

新柳社

南部 影戲場 春紅樓 深 名片

（日戲）（夜戲） 蝴蝶紅 海深苦情

南陽劇社

大京班 雪濤

（日）（夜）二本江湖奇俠傳

大華申曲場 電話 八八一八八

臨別紀念 祇有兩天 本場特聘申曲冠軍

施春軒 領導

全體演員十四餘人日夜登台通力合演名劇傑作

今天日戲 全部 惡婆婆碰着凶媳婦

今天夜戲 薛平貴王寶川 三集

明天日戲 全部 生死板

明天夜戲 薛平貴與王寶川 四集

時代遊樂場

每逢星期日開演日戲 每夜七點半開演

標準評劇 彩蓮喜 寶蟾王 不同凡俗

今天日夜開演兩大新戲

閻媳姣與張三郎

人面桃花

明天日夜准演頭二本 戲迷小姐

共舞台 榮記

時間 日戲 夜戲

調整價目 日戲 夜戲

未及開鑼上下客滿

今夜獻演 第十九集 今天日戲

第二十集 有聲連環戲

電力變景 ELECTRIC CHANGE

火燒紅蓮寺

黃金大戲院

今夜好戲

李萬春 毛世來 石秀與巧雲

林樹森 徐東明 畢鼎觀畫

高維廉 韓金奎 貴妃醉酒

明天日戲 明天夜戲

林樹森 王筱芳 頭本二本走麥城

毛世來 得意緣

李萬春 林樹森 三本四本走麥城

李萬春 毛世來 戰宛城

新光 寧波路西藏路口 電話九四五九〇
今日 青鳥劇社第三次公演 阿英編劇 于伶導演
不夜城
暴露大都會黑暗的罪惡！描繪各階層人私生活的生像！
噱頭多而不低級！笑料多而不胡鬧！
是部社會學，是面照妖鏡，
上午十時開始訂座專差送票　明晨

金城
今天開映
潛艇出沒，顯示威力！
潛艇第一號
施放魚雷，擊中巡艦！
美國潛艇協助攝製　加映卡通片

光陸
今天起映 夜場九時
天涯淪落人
茜蒂史蒂華
七重天
悲感十萬分
道歉

浙江
桃花舞團
登台　百克門
急公好義

亞蒙
衝破上海影壇沉寂空氣
十三勇士
滬戰後首部蘇聯戰爭片
明日換映 黑夜鎗聲

卡爾登大戲院 蘊興公司管理
今天日戲 金菊紅 長壽星 …
今晚 南場客滿 今晚請早
鍘判官
明天日戲 雙沙河 打花鼓 全部韓信
明天夜戲 欲罷不能繼續開演 鍘判官

大舞台 地址二馬路
今天日戲 十二時半開演 各界要求 盛情難卻 再演一次 全班合演 四本華麗緣
今夜公演 廿二本西遊記（六時半開鑼）
明天日戲 十二時開鑼

更新舞臺 地址牛莊路
今天日戲 金葛 … 武家坡
今夜公演 梁紅玉
桃花扇

皇后劇院
今天日夜開演 王君達編導 王美玉
後集楊貴妃

大中華話劇場 萬利貿易公司遊藝部管理
今天日夜最後兩場
重編慷慨激昂義俠名劇
十三妹
主演 范雪朋　導演 張天嘯
是范雪朋銀壇成名的傑作　是本劇場改革舊劇的佳構
明日公演 李君磐最新作品 **色情狂**
祇有一天勿失良機

滬甬貨運恢復

規定浙江輪等六輪專駛該線 祇准裝載貨物絕對不准搭客

寧波鎮海口完全封鎖後、旅滬寧波同鄉會等向我軍事當局請求開放、恢復滬甬間貨運、業經批准德平・蘇福・浙江・廣州・榮賽・康沙義等六艘行駛滬甬線、德平輪准今晨首先駛甬、准許裝貨不准載客、茲誌詳情如下、

批准恢復滬甬貨運

浙江沿海各口岸像海口・定海・穿山・石浦・瑞安・平陽・樂清・沙埕・象山・台州等先後封鎖或停止船隻停靠後、唯一之通航口岸爲溫州、於是各外商輪船公司增派輪競航滬溫線、玉環縣屬之楚門今已批准美利公司輪船停靠、該公司已派衛商美發美達兩輪行駛楚門與溫州、旅滬寧波同鄉會等曾向我軍事當局請求開放鎮海口恢復滬甬間貨運、業已蒙我當局批准、

規定六輪駛行該線

我軍事當局批准行駛滬甬之輪船、爲義商華義航業公司之德平、義商中意輪船公司之康沙義輪、德商禮和洋行之蘇福輪、美商華洋航業公司之榮賽輪、英商太古輪船公司之浙江輪及廣州輪、總共六艘、祇准裝載滬甬間貨物、不得發售客票、批准各輪之輪船公司對我當局所定之辦法、表示絕對遵照、無論由滬駛甬或由甬駛滬、決不搭乘旅客、如有違犯、願受當局處分、

德平今日首先復航

義商中意・華洋・太古等五公司已經會商決定派輪恢復行駛滬甬線、第一艘義商華義航業公司之德平輪、准今日下午三時由滬啓碇直放寧波、第二艘義商中意輪船公司之康沙義輪、准二十八日（星期一）由滬駛甬、聞寧波之鎮海口、業已由我軍事當局在封鎖中留一水道、准許以上六輪進出、凡輪船出入鎮海口必須熟悉封鎖情形者爲之領港云、

上海至太倉 水陸齊通

上海至太倉交通、因戰事影響停航後、近來由外商公司籌備恢復水陸交通、茲分誌如下㊀水路交通、由利通公司爲便利旅客計、現派汽輪一艘、定二十六日首次復航、沿途經過黃渡・安亭・望仙橋・蓬萊鎮・雙鳳・直塘・沙溪均停靠㊁陸路交通、現由大直公司派汽車行駛、沿途經過嘉定等處均停、開行時間每日上午九時開往

湖州航輪安全抵達 滬湖定今日試航

上海至湖州航線、由中南運輸公司浙江瀛號輪再度試航、復航後、據該公司息、該輪現已安全抵達、沿途均甚平安、日內當可返滬、又有四達公司派中央號輪、定二十七日續航開往湖州、至於滬湖航線、業由國際航運公司籌謀復航、定於今日（廿六）派南京號輪試航云、

常陸沙票價已減

滬各外商輪船公司派輪航常陸沙後、對於客票價目業已減價、以前爲二元八角、今已減爲二元、今日開常陸沙者爲英商麥加利馬勒輪・義商常德輪・德商亨熙輪等、

外輪領照商妥 滬崇通線開航

啓東封鎖航行未恢復

日當局實行管理內河船隻後、行駛滬崇通各外商輪船公司、已報告駐滬各國總領事、與日當局接洽領照、聞已商妥解決辦法、所以滬崇滬通各線外輪、均照常開航、除裝貨外並載客、滬崇線德商亞歷山大輪每晨駛崇明海洪港及白港、開往新生港・張黃港・新港輪船爲司丁馬勒、聖譽西・大來・民新・麥加利馬勒等、惟天生港因秩序未復、各輪暫停駛往、又啓東因已爲我當局封鎖、禁止船隻停靠、所以滬啓線迄未恢復云

被扣米船陸續放行

米店存貨充足民食無問題

各處運滬米船、因檢查航行船問題、均在黃浦被扣留、達一百五六十艘之多、經各船主人分別辦理領照手續後、業經陸續放行、故運自蘇州河到船在五六十艘以上、連運滬米船、內地米貨仍源源而來、沿途米船約有一百餘艘、[illegible]公共租界及法租界內五百餘家米店、莫不藏有大批存貨、而一般闊戶打包上棧者、爲數亦復不少、米業中人估計共達十五萬石左右、因此國米市價[illegible]下落、各種貨色平均降跌二四角不等、照目前到貨旺情形推測、[illegible]國米市價、[illegible]兩租界米店[illegible]、均存有大批數量、[illegible]已跌小五六分、總之滬市國米洋米存貨均充、[illegible]民食[illegible]

各區市民分會請求 恢復蘇州河各橋交通

本市蘇州河北大通路・蘇州路第十五・第二十六等各區市民分會、昨聯名致工部局總辦費信惇云、敬啓者、據敝會北蘇州路・北山西路・北福建路・天潼路等各路商店會員、紛紛來會聲述、蘇州河一帶橋樑、迄今仍未開放、尤以山西路橋・浙江路橋爲甚、南北隔絕、以致沿路商店[illegible]、自八一三後、損失之鉅、[illegible]、且下蘇州河北岸[illegible]可恢復原狀、[illegible]、[illegible]

今日小球精彩

餘紳父所主辦之慈善小型足球賽、定今日開始揭幕、共四場比賽、中南場甲組、各擁有堅甲利兵、預料必有可觀、主持者爲救濟難民起見、酌售門票大洋兩角、誠愛好此道者之佳音、茲將秩序及甲組兩華隊順記及體仁之陣容錄下

▼今日秩序
[illegible]
（註、六時一場、因時間太遲、已決定明期舉行）

▼兩隊陣容
◇順記 [illegible]
◇體仁 [illegible]

西青男子排球 昨賽結果

[illegible]

◇今晚秩序
[illegible]

◇女子排球
[illegible]

草地網球會將開年會

上海草地網球協會、定本月二十九日下午五時半在西僑青年會舉行年會、[illegible]

虹口越野隊明晨練習

本埠虹口越野隊、定於今日（星期六）下午三時[illegible]

法幣運至滬港 五百元以上須領照

財政部自本月十四日頒布購買外匯三項辦法、資金逃避之風已斷絕、而華北「準備銀行」套換中・中・交・農四行法幣、以購外匯之計劃、亦告失敗、外匯日漸穩定、滬上外匯市況、雖稍混亂、但此爲一時現象、不久即可平定、財部爲防止法幣無限止流入戰區起見、近又令飭九龍・厦門・溫州等處海關、限制現鈔運往上海・香港數額、並規定三項辦法如下、㊀凡運輸鈔票、應先將數量用途、及起運到達地點、陳明本部、核准給照、方得起運、無照私運、查獲悉數充公、㊁旅客携帶鈔票、在五百元以上、前往香港上海者、應依照前條規定請領護照、無照私帶查獲悉予充公、五百元以內得免領護照、准予携帶、㊂海關對於前往香港或上海之飛機或輪船・火車・汽車及旅客、應於開駛前嚴密檢查、（華東社）

中央銀行港通訊處 核准滬外滙數增加

滬市外滙行市已見轉鬆

我國實行統制外匯後、上海銀行業公會已將會員意見彙呈部覆、並請求特設中央銀行滬外匯辦事處、惟在未核准設立以前、滬市各銀行需要外匯、均向中央銀行香港通訊處申請、依照部定辦法、規定每星期四上午十時申請截止、每星期五上午十時以前送還申請銀行、上星期滬各外商銀行因港通訊處核准之數、不及原申請之半、因此各行各自限制出售外匯、以致外匯價格一再緊縮、本星期港通訊處核准之外匯數目已較上星期增加、其核准標準視各行用途而定、凡正當用途申請外匯均予如數核准、所以昨日滬市外匯已見轉鬆、預料緊縮現象不久即可恢復原狀、又中央銀行掛牌英匯一先令二辨士半、美匯三十美金、依然穩定

回力球

今日下午二時起賽
闊別已久的回力球能手
亞爾培地
今日登場再行表演

	1	2	3	4	5	6
	奧薩	賈多	袁利石	皮而抱	海拉多	安力凱
	蘇羅沙伯	普登巧	亞爾培地	古巴龍	歐蘭加	加拉地

第十七盤驚人雙打大賽

1	2	3	4	5	6
亞爾培地 阿拉那	歐蘭加 古禮地	爾加 沙薩門地	古巴龍 普登巧	海拉多 蘇羅沙伯	后蘭多 楚曼地

春季香檳每張二元下月開彩請速購買

今日上海二期 特別賽馬預測

[illegible]

「斯托命」胃腸藥片 短期內能奏功效

[illegible]

知識講座明日開講

[illegible]

月廬發售名貴點心

華園增出甜品

[illegible]

外滙猛緊

英金破一先令一辨士 美金退入二十六元內

[illegible]

英金 [illegible]

美金 [illegible]

法匯 [illegible]

現金轉平

混亂局勢暸伏

[illegible]

各國貨幣跌後突回漲

[illegible]

湖社調查 遊蹤來滬同鄉

[illegible]

招尋失孩

[illegible]

中央銀行掛牌

[illegible]

滙豐掛牌

[illegible]

◆海外銀電

[illegible]

◆海外滙兌

[illegible]

▼美銀突復轉長

[illegible]

英滙 [illegible]

美滙 [illegible]

下午市價 [illegible]

法滙 [illegible]

上海橡皮紗廠股市

[illegible]

▼外棉一致堅定

[illegible]

新豐指數

[illegible]

出口船期

[illegible]

▼現紗突轉佳境

[illegible]